Zpravodaj

obce Jiříkovice

vydání 2/2026

Děti z mateřské školy na ukázce dravců

Slovo starostky

Vážení spoluobčané,

přeji vám krásné jarní dny a doufám, že vám sluníčko a možnost konečně vyjít na vaše zahrady a do přírody dodává zdraví a energii.

Je vidět, že vám příroda není lhostejná. Několik desítek se nás sešlo při jarním úklidu obce, který proběhl 28. března. Poděkování dobrovolníkům pak proběhlo na myslivně v Loučkách, a to posezením s malým občerstvením. Ve stejný den sváželi hasiči železný šrot připravený z vašich domácností, a že ho nebylo málo.

V ulici Nová je dokončena výměna všech sítí, v současnosti se již postupně, po etapách, realizují chodníky, finální povrch komunikace bude stavbu ukončovat. Vím, že situace pro bydlící není zcela příznivá, ale termínově máme konec stavby smluvně zajištěn do 30. července 2026, tedy do hodů bude hotovo. Stavba je kontrolována na pravidelných kontrolních dnech a reagujeme neprodleně na každý váš podnět k řešení. Každodenně sledujeme úklid okolních komunikací.

V přípravě je rekonstrukce zborcených dešťových kanalizací v ulicích Šlapánská a Blažovská – řeší se zvláštní užívání komunikací se Správou komunikací.

Projekčně připravujme rekonstrukci parkoviště naproti sportovní haly, situaci je třeba posoudit i z hlediska hydrogeologického a snažíme se také získat dotaci.

Administrativně řešíme sloučení mateřské a základní školy do jednoho právního subjektu – důvod je popsán v samostatném článku zpravodaje.

Plán kulturních a sportovních akcí se snažíme dodržovat. Téměř všechny již mají svoji tradici a každý z vás si vybere. Akce pro děti jsou vždy hodně navštěvovány, a to i díky skvělé organizaci, za kterou velmi děkuji. Těší nás zájem o zájezdy, a to nejen z řad našich občanů, ale i ze sousedních obcí. Stejně tak je úspěšná i spolupráce na výjezdech za kulturou, které organizuje paní místostarostka z Blažovic.

Pomalu, ale jistě se blíží prázdniny a čas dovolených. Přeji všem, ať je prožijí v klidu a odpočinou si od každodenního stereotypu běžných pracovních dní.

Ing. Eva Řehůřková, starostka obce

Slučování mateřské a základní školy

Připravujeme slučování MŠ a ZŠ. Jaký je důvod? Slučování mateřských a základních škol v ČR prochází zásadní změnou v souvislosti s novelou školského zákona, který má za cíl zefektivnit správu malých škol. Nově zavádí povinnost sloučit školy pod jedním zřizovatelem, které mají méně než 180 žáků. Pro většinu škol tato povinnost začne platit od 1. ledna 2029. Vzhledem k tomu, že k termínu 31. srpna 2026 odchází do důchodu paní ředitelka MŠ Jana Růžičková a skončí její pracovní poměr ve funkci ředitelky, je vhodné ZŠ a MŠ sloučit již nyní. Proces musí projít schvalováním na JMK, tak i na MŠMT a je nutné projít administrativou a dodáním nutných podkladů u obou výše zmíněných úřadů. Ředitelka ZŠ Mgr. Hana Pálení-ková funkci ředitelky sloučené příspěvkové organizace přislíbila převzít.

Eva Řehůřková

Tradiční jiříkovské ostatky

Na sobotu 14. února 2026 připadly letošní ostatky. V deset hodin vyšlo do ulic naší obce asi 35 různých veselých masek. Kolemjdoucím nabízeli alkoholický mok z tajných ingrediencí a díky slunečnému počasí a štědrosti spoluobčanů skončil průvod v dobré náladě. Ve 20 hodin se sešli smuteční hosté u hasičské zbrojnice, kde se uskutečnilo pochovávání basy pod vedením našich zkušených kazatelů. Byly také vyřčeny přímluvy na rok následující. Do hodiny byla s velkým zármutkem veřejně pohřbena naše milovaná basa Vrzalová. Po obřadu jsme se přesunuli do hasičské zbrojnice, kde následovala malá trachta pro všechny smuteční hosty. Závěrem bych rád poděkoval všem, kteří se postarali o hladký chod ostatků. Zejména maskám za jejich obětavé nasazení v terénu, duchovním za pochovávání basy a také smutečním hostům.

Radek Janíček, kulturní referent SDH

Zpravodaj obce Jiříkovice. Periodický tisk obce Jiříkovice. Vydává Obec Jiříkovice. Registrační značka: MK ČR E 10114. Odpovědný redaktor: Michal Štěpánek. Jazyková úprava: Jitka Burová, Eva Motyková, Rudolf Staněk. Komise informatiky si vyhrazuje právo na jazykovou a stylistickou úpravu zaslaných materiálů. Náklad 390 ks. Tisk: Tiskárna Brázda, Tyršova 4, 695 01 Hodonín. www.tiskarnabrazda.cz **Uzávěrka dalšího čísla je 21. srpna 2026.** Výtisk je neprodejný a je bezplatně doručován občanům Jiříkovic. Datum vydání 28. května 2026. V elektronické podobě na www.jirikovice.cz

Příběhy v hlíně, dřevě a barvách přilákaly desítky návštěvníků

V neděli 1. března 2026 se v Jiříkovicích uskutečnila výstava obrazů, keramiky a sochařských prací místních občanů s podtitulem Příběhy v hlíně, dřevě a barvách. Akce nabídla návštěvníkům pestrou přehlídku tvořivosti, nápadů a šikovných rukou našich spoluobčanů.

K vidění byly obrazy, keramické i dřevěné výrobky a další sochařské práce, které dokazují, kolik talentu se v naší obci skrývá. Do výstavy se zapojila také místní mateřská a základní škola, jejichž práce potěšily svou originalitou a nadšením nejmladších autorů.

Velmi nás těší, že výstava měla velkou účast a po celou dobu panovala příjemná a přátelská atmosféra. Návštěvníci si mohli nejen prohlédnout vystavená díla, ale také posedět u kávy a domácích dobrot v kavárničce, kterou zajistila Cukrárna u Bílků z Křenovic.

Velké poděkování patří všem vystavujícím, kteří přispěli svými výtvory a podělili se o svou kreativitu s ostatními. Poděkování si zaslouží také všichni organizátoři a pomocníci, kteří se na přípravě celé akce podíleli.

Děkujeme všem návštěvníkům za hojnou účast a těšíme se na další společná setkání.

Jana Ondrášová, foto Karel Štěpánek

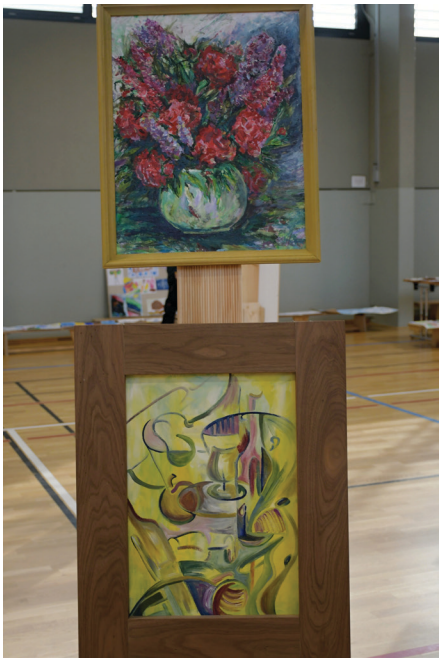

Vzpomínka na Ing. Karla Plotěného

Odešel člověk s velkým srdcem

S hlubokým zármutkem jsme přijali zprávu, že v neděli 8. března 2026 nás ve věku 68 let navždy opustil náš významný spoluobčan, rodák, pan Ing. Karel Plotěný.

Jeho životní cesta se uzavřela nečekaně náhlou srdeční příhodou. I přes okamžitou profesionální pomoc, poskytnutou dvěma záchranářskými týmy i leteckou záchrannou službou, jeho srdce dotlouklo.

Z jiříkovických lavic až k mezinárodnímu uznání

Karel se narodil 2. listopadu 1957 v Jiříkovicích. Zde také prožil své dětství a v místní škole v letech 1964 – 1969 absolvoval prvních pět let školní docházky, než pokračoval v dalších ročnících na základní škole ve Šlapanicích. Ke svému celoživotnímu směru a profesi směřoval od střední školy – přes brněnskou stavební průmyslovku zamířil na Vysoké učení technické v Brně (VUT), kde v roce 1982 promoval v oboru vodohospodářské stavby. Své vzdělání později završil ještě postgraduálním studiem na Vysoké škole chemicko-technologické v Praze.

Jeho profesní dráha je příběhem neuvěřitelné píle a pracovitosti. Po prvních pracovních zkušenostech v místním JZD, krátkém působení v Agroprojektu a ve firmě SEPARA Brno přišel v roce 1993 zlomový okamžik v jeho profesním

životě. Se svým dlouholetým spolužákem ze střední i vysoké školy, Oldou Pírkem, založili firmu ASIO. Budovali ji doslova od nuly a s velkým nasazením.

Dnes je ASIO uznávanou společností a respektovaným hráčem v oblasti vodního hospodářství u nás, ale i v zahraničí. Karel byl u jejího rozvoje jedním z hlavních motorů – vizionářem, neúnavným iniciátorem nových nápadů a člověkem, který měl vzácný dar odhadnout, „co je za rohem". Dokázal rozpoznat směr, kterým se bude obor ubírat, a měl nezdolnou odvahu pouštět se do neprobádaných oblastí.

Odborník, který učil Česko hospodařit s vodou

Jeho záběr byl obdivuhodný. Jeho přínos zdaleka nekončil u podnikání a vedení firmy, byl především hluboce zapáleným odborníkem. Věnoval se intenzivní odborné činnosti, vedl výzkumné projekty financované TAČR, Ministerstvem průmyslu a obchodu, programem HORIZON. Je spoluautorem několika patentů. Jako přednášející a poradce spolupracoval s řadou českých i zahraničních vysokých škol, například s VUT a Masarykovou univerzitou v Brně, ČVUT v Praze či s Technickou univerzitou v Hamburku. Působil také v odborných organizacích a komisích, mimo jiné jako místopředseda a člen výboru Asociace pro vodu ČR (CzWA) či předseda a místopředseda Odborné skupiny Malých ČOV a odlučovačů. Podílel se na tvorbě norem a metodických materiálů a dlouhodobě se zasazoval o zvyšování odborné úrovně v oboru. Své myšlenky pravidelně přibližoval široké veřejnosti prostřednictvím článků v odborných periodikách a na odborných portálech.

Za svou práci získal řadu ocenění, mimo jiné od České komory autorizovaných inženýrů (ČKAIT), ocenění TOP odpovědný leader, Řád svatého Prokopa či loni naposledy převzatou Cenu České televize za udržitelné podnikání.

Srdcem stále v Jiříkovicích

Přestože byl Karel profesně i společensky velmi vytížený, nikdy nezapomněl, odkud vyšel, kde měl svoji rodinu a přátele. Se svou manželkou Hanou v Jiříkovicích vychovali syna Michala, který dál jde ve stopách svého otce. V posledních letech značnou péči věnovali také svému vnukovi Michalovi, který jim dělá velkou radost.

Karel se ale neuzavíral jen do svého odborného světa a kruhu rodiny. Aktivně se zapojoval i do dění ve své rodné obci. V letech 2014–2018 byl členem obecního zastupitelstva a svými zkušenostmi i zájmem přispíval k rozvoji Jiříkovic. Rád navštěvoval a podporoval veškeré kulturní dění v obci, všichni jsme ho znali také jako vášnivého sportovce.

Od mládí se věnoval cyklistice, hokeji i stolnímu tenisu. Karel byl vždy v pohybu, vždy plný energie. Dobrý parťák, který dokázal druhé povzbudit, poradit i pomoci. Málokterá akce se v obci obešla bez něho.

Jako dlouholetému členu jiříkovického hokejového kolektivu patřilo jeho srdce hokeji a kolektivu kolem něho. Ještě den před svým odchodem, v sobotu 7. března, s chutí nastoupil v dresu „staré gardy“ Jiříkovic k zápase v Sedlčanech proti místnímu týmu „starých pánů“.

S manželkou a s přáteli také velmi rád cestoval a z cest po celém světě si přivážel nejen zážitky, ale i inspiraci a nové podněty do své práce. Ačkoliv jej profesní zájem přirozeně vedl k tématu vody, dokázal se s nadšením dívat na svět v širších souvislostech.

Odkaz, který zůstává

Odešel člověk plný energie, plánů a nápadů, člověk, který dokázal inspirovat druhé a nadchnout je pro společnou věc. Zůstává po něm nejen dílo, které vybudoval, ale i vzpomínka na jeho humor, přátelství a ochotu. Navzdory všem úspěchům, titulům a oceněním zůstal Karel především člověkem s velkým „Č". Jeho energie, ochota diskutovat a hledat řešení byly nesmírně cenné. Do své práce, ale i do života v naší obci vnášel nadšení, radost a chuť něco dělat pro druhé, které jsou dnes tak vzácné.

Jiříkovice v něm ztrácejí osobnost, která obec reprezentovala na té nejvyšší úrovni, ale která nikdy nezapomněla, kam patří. Na hřišti, v sokolovně i v ulicích naší obce bude jeho místo prázdné, ale jeho stopa v našich srdcích a v díle, které vykonal, zůstane trvalá.

Milý Karle, děkujeme Ti za vše, co jsi pro nás i pro svou rodnou obec vykonal.

Nikdy na Tebe nezapomeneme.

Čest Tvé památce.

Oldřich Pírek

Jednodenní jízdenky IDS JMK

Na celodenní výlety se vám vyplatí jednodenní jízdenky IDS JMK.

Jednodenní jízdenky umožní pohodlné a bezstarostné cestování především o víkendech a ve státní svátky. Platí 24 hodin od označení nebo zakoupení. Více na www.idsjmk.cz.

V nepracovní dny mohou s jednou jednodenní jízdenkou základní přenosnou společně cestovat dva cestující nad 15 let a až tři děti do 15 let.

Varianty jednodenních jízdenek:

- Jednodenní všezónová jízdenka - jízdenka platí ve všech tarifních zónách IDS JMK včetně brněnských zón 100+101. Cena jízdenky 250 Kč. V aplikaci IDS JMK POSEIDON 230 Kč.
- Jednodenní mimobrněnská všezónová jízdenka - jízdenka platí ve všech zónách IDS JMK mimo brněnské zóny 100+101. Cena jízdenky 200 Kč. V aplikaci IDS JMK POSEIDON 180 Kč.
- Jednodenní brněnská jízdenka pro tarifní zóny 100+101. Jízdenka platí pouze ve dvou brněnských zónách 100+101. Cena jízdenky 90 Kč.

Nejlevněji jednodenní jízdenky koupíte v mobilní aplikaci IDS JMK POSEIDON. Koupíte je také u řidičů regionálních autobusů, v kontaktních centrech IDS JMK a v automatech.

Více na odkazu https://www.idsjmk.cz

Pohár ČNS starších žáků v nohejbale

V sobotu 14. března 2026 uspořádaly TJ Sokol Jiříkovice a NK Holubice Pohár ČNS starších žáků v nohejbale – konkrétně soutěž trojic. Turnaj probíhal současně ve dvou sportovních halách, v Jiříkovicích a Holubicích, a nabídl pestrou podívanou plnou kvalitního mládežnického nohejbalu.

Přestože bylo původně přihlášeno dvacet týmů, konečný počet účastníků se ustálil na šestnácti. Ty byly rozděleny do čtyř skupin. Skupiny A a B odehrály své zápasy v Jiříkovicích, zatímco skupiny C a D hostily Holubice, kde na hladký průběh dohlížel Roman Dlabka. Vítězové skupin postupovali přímo do čtvrtfinále, zatímco týmy na druhém a třetím místě čekalo předkolo.

Turnaje se zúčastnil i domácí hráč Vojtěch Šlezinger z TJ Sokol Jiříkovice, který nastupuje za MNK Modřice. Právě tým MNK Modřice A patřil mezi favority a svou kvalitu potvrdil postupem až do semifinále, když si ve čtvrtfinále poradil se svým „béčkem“.

Do semifinálových bojů se kromě Modřic probojovaly také týmy Zbečníku, Šacungu Benešov, Dolních Počernic a Karlových Varů. Velmi dramatické bylo zejména čtvrtfinále mezi Karlovými Vary A a TJ Peklo nad Zdobnicí, které nabídlo napínavý průběh až do posledních míčů.

Semifinále již přineslo nohejbal na skutečně vysoké úrovni. V prvním utkání se střetly MNK Modřice A s Karlovými Vary A. Modřice sice ovládly první set poměrem 10:5, ale Karlovy Vary dokázaly zápas otočit dvěma těsnými výhrami 10:9 a 10:9. Ve druhém semifinále dominoval tým TJ Sokol Zbečník, který porazil Dolní Počernice ve dvou setech 10:6 a 10:3.

V boji o třetí místo uspěly Modřice A, když zdolaly Dolní Počernice 10:7 a 10:6. Finále pak patřilo jednoznačně týmu Zbečníku, který bez ztráty jediného setu v celém turnaji potvrdil svou dominanci a zvítězil nad Karlovými Vary A ve dvou setech 10:8 a 10:6.

Konečné pořadí turnaje:

1. TJ Sokol Zbečník A (Chráska, Hudok, Dohnanský, Ducháč)
2. SK Liapor Karlovy Vary A (Kornatovský, Kalán, Hušek, Levko)
3. MNK Modřice A (Šlezinger, Koutný, Jelínek, Pospíšil)
4. Sokol Dolní Počernice A (Lahouari, Štrait, Lupoměch)

Všichni účastníci ocenili kvalitní sportovní haly i výborné zázemí, které přispělo k hladkému průběhu celé akce. Velké poděkování patří také obcím Holubice a Jiříkovice za dlouhodobou podporu sportu a mládeže.

Gratulujeme vítězům a děkujeme všem hráčům za skvělé výkony a atraktivní nohejbal!

David Šlezinger, foto M. Žitňák

Rekordní nohejbalový turnaj dvojic v Jiříkovicích

V sobotu 28. března 2026 se ve sportovní hale v Jiříkovicích uskutečnil oblíbený nohejbalový turnaj dvojic, který letos přilákal rekordních 12 týmů. Na palubovce se tak potkaly všechny generace – od nejmladších hráčů z řad starších žáků až po zkušené matadory, kteří potvrdili, že nohejbal má v regionu stále silnou tradici.

Turnaj se odehrál ve čtyřech základních skupinách po třech týmech. Vítězové skupin si zajistili přímý postup do čtvrtfinále, zatímco týmy na druhých a třetích místech musely o postup zabojovat v předkole. Už od prvních zápasů bylo jasné, že diváci uvidí kvalitní a napínavé výkony, které často rozhodovaly až poslední míče.

Překvapením turnaje byl postup dvou nejmladších týmů až do finále. Jejich nasazení, bojovnost i herní kvalita byly důkazem, že mladá generace má velký potenciál a budoucnost tohoto sportu je v dobrých rukou.

Konečné pořadí:

1. místo – Zabijáci (Vojtěch Šlezinger, Aleš Vávra)
2. místo – Korea (Antonín Mrňa, Nicolas Valter)
3. místo – Studénky (Marcel Sobotka, Jan Souček)
4. místo – MAHO (Martin Procházka, Jan Štěpánek)

Nad regulérností utkání po celý den bděli zkušení rozhodčí Vlastík Daněk a Zdeněk Pazdera, kterým patří poděkování za profesionální vedení turnaje.

Na závěr byli všichni účastníci odměněni cenami, což podtrhlo přátelskou atmosféru celé akce. Turnaj se vydařil nejen po sportovní stránce, ale i jako společenské setkání, které opět ukázalo sílu místní sportovní komunity.

David Šlezinger

I obec Jiříkovice vykupuje pozemky!

Pokud zvažujete prodej pozemků, oslovte prosím obec! Pozemky nám pomohou dále rozvíjet obec nebo budovat opatření na ochranu a zlepšení životního prostředí nás všech. Cenu pozemků lze i v případě obce sjednat dohodou.

Napište nám na podatelna@jirikovice.cz nebo volejte: 544 243 349. Obec vám pomůže vyřídit vše potřebné, včetně smluv nebo zápisů do katastru.

Badmintonový turnaj

Ve sportovní hale se v sobotu dne 11. dubna 2026 uskutečnil badmintonový turnaj, kterého se zúčastnilo 5 dětí a 11 hráčů v kategorii dospělých. Turnaj se hrál systémem „každý s každým“, díky čemuž měli všichni účastníci dostatek příležitostí poměřit své síly a užít si sportovní dopoledne naplno.

Velkou radost přinesly výkony dětských hráčů. Bylo vidět mnoho pěkných výměn i bojovných výkonů a zároveň bylo patrné, jak se děti rok od roku zlepšují.

V kategorii dospělých se hrály čtyřhry, do kterých se zapojily také děti. Společné zápasy přinesly nejen zajímavé badmintonové momenty, ale především příjemně strávené dopoledne plné sportu, pohybu a dobré nálady.

Děkujeme všem hráčům i divákům za účast a těšíme se na další ročník v hojnějším počtu.

Dominik Podsedník

SK BLAŽOVICE
Kluci a holky 2014–2021
Nábor probíhá od dubna do června
Potkejme se na hřišti!
Kdy: každou středu od 17:00
Info: 602 585 074

Výlet do Prahy

13. dubna se šestnáctičlenná skupinka nejen seniorů vydala na výlet do Prahy.

V 6 hodin ráno jsme se sešli na zastávce v Jiříkovicích, autobusem jsme dojeli do Šlapanic, trolejbusem do Brna a v 7:16 jsme už seděli ve vlaku Regiojet a vyrazili směr Praha.

Během cesty jsme ocenili služby stevardů, kteří nám donesli vodu, kávu a za malý peníz i dobrý zákusek. Po pohodové cestě jsme dorazili před 10. hodinou do našeho hlavního města.

Z hlavního nádraží jsme se vydali na procházku po Praze. Naše první zastávka byla u sochy sv. Václava na Václavském náměstí. Socha je momentálně v obležení stavařů, kteří zde pokládají tramvajové koleje. Pokračovali jsme dál po Václavském náměstí směrem k náměstí Staroměstskému. Zde jsme si prohlédli Staroměstskou radnici s orlojem, Mariánský sloup a věže Týnského chrámu.

A protože se blížil čas oběda, zamířili jsme do blízké restaurace Havelská koruna, kde jsme se všichni za rozumnou cenu naobědvali. Pak naše cesta pokračovala ke Karlovu mostu, který jsme celý prošli, prohlédli si panorama Pražského hradu, Národní divadlo a lodičky na Vltavě. Z Karlova mostu jsme sešli k Čertovce a tam nakoukli na sochu vodníka a odtud jsme pokračovali ke kostelu Panny Marie Vítězné, ve kterém se nachází soška Pražského Jezulátka. Další naše cesta vedla nahoru po zámeckých schodech k Pražskému hradu. Zde jsme prošli ná-

dvoří a obdivovali nádheru chrámu sv. Víta. Pak jsme se Nerudovou ulicí vrátili zpět na Malostranské náměstí, dali si v cukrárně zmrzlinu a přešli k Poslanecké sněmovně, kde jsme měli ve 14 hodin domluvenou komentovanou prohlídku. Tady na nás čekala jiříkovská rodačka, poslankyně Jana Krutáková, která nás společně s paní průvodkyní prohlídkou provázela.

Během prohlídky jsme se dozvěděli spoustu zajímavostí o chodu sněmovny, prohlédli si zázemí poslanců, kapli a především hlavní sněmovní sál, kde si někteří zkusili, jaké to je stát za řečnickým pultem.

Na chodbě před sálem jsme potkali předsedu sněmovny, a protože se mu asi naše skupinka líbila, tak se s námi dal do řeči a zavedl nás i do míst, kde prohlídka běžně neprobíhá a do své osobní pracovny.

Po dokončení prohlídky jsme se rozloučili s Janou Krutákovou, poděkovali za zprostředkování prohlídky, a pak už se přiblížil odjezd. Tramvají jsme přejeli na hlavní nádraží a odtud jsme v 17 hodin vyrazili vlakem zpět do Brna. I zpáteční cesta proběhla bez problémů, v dobré náladě jsme rekapitulovali, co jsme za celý den viděli a prožili, opět při dobré kávě a zákusku. Před 20. hodinou jsme dojeli do Brna a pak trolejbusem do Šlapanic, kde na nás už čekala 4 auta, která nás dovezla domů. Řidičům moc děkujeme za odvoz. Děkuji všem, kteří se zúčastnili, Rudovi Staňkovi za pomoc s organizací a především nákupem jízdenek.

Věřím, že se výlet líbil a že jsme společně strávili příjemný den.

Za sociální komisi Katka Lišková

Poptávková doprava

Zastupitelstvo obce schválilo na veřejném zasedání dne 15. dubna 2026, že se obec Jiříkovice připojí do pilotního projektu poptávkové dopravy.

Poptávková doprava je flexibilní systém veřejné dopravy, který funguje bez fixních jízdních řádů a tras. Mikrobus jede pouze tehdy, pokud si jej cestující objedná přes aplikaci nebo telefon, čímž se optimalizuje trasa i náklady. Projekt objednávkové dopravy by měl být spuštěn od 1. srpna. O tento projekt mají zatím zájem obce Prace, Kobylnice, Ponětovice a Šlapanice. Sokolnice zatím nejsou rozhodnuté. Zkušební doba bude 6 až 12 měsíců. Provozní doba bude zatím v pracovní dny od 6:30 do 16:30, přičemž dopoledne bude fungovat jako senior taxi po Šlapanicích. Vozidlem bude možno přepravovat i kočárek nebo invalidní vozík. Bude v něm platit běžný tarif IDS JMK. Mikrobus bude kategorie M1 (pro maximálně 8 cestujících). Mikrobus bude operovat na katastru zmíněných obcí a dále bude zajíždět do zastávky Sokolnice-Telnice a Bedřichovice, rozcestí. Roční náklady pro naši obec jsou cca 140 tis. Kč. Náklady jsou rozpočítány podle počtu obyvatel. Bližší informace a detaily k provozu budeme postupně zveřejňovat na webových stránkách obce.

Michal Štěpánek

Den Země

Žáci 3. a 4. ročníku letos oslavili Den Země opravdu prakticky – zapojili se do sázení ovocných stromků, keřů i cibulek narcisů. V sadu v Loučkách jim vše ochotně ukázal a vysvětlil pan Dufek, kterému tímto děkujeme za čas, cenné rady a trpělivost.

Počasí nám přálo, práce šla od ruky a měli jsme radost, že jsme udělali něco dobrého pro přírodu i pro sebe. Už teď se těšíme, až za pár let budeme sklízet první jablka, hrušky, višně nebo rybíz. Někteří žáci navíc přiložili ruku k dílu i jinak – vytvořili schůdky k potoku, aby bylo snazší nosit vodu na zalévání.

A jak popsali své zážitky žáci a žákyně?

- Ríša Štěpánek: Sázeli jsme jabloň, bílý rybíz a cibulky. Dělali jsme i schody k potoku.
- Anička Oprchalová: Šli jsme do Louček, tam na nás v sadu čekal pan Dufek, který nás učil sázet stromy a keře. Potom jsme si mohli zasadit okrasný česnek a já s Lili jsme taky přesadily pampelišku.
- Marta Plotěná: 22. dubna jsme vyrazili na Den Země do Louček za panem Dufkem, který s námi zasadil jabloň, hrušeň a višeň. Pak jsme si mohli zasadit rybíz a taky cibulky okrasného česneku a narcisů. Nakonec jsme se s panem Dufkem rozloučili a šli zpátky do školy.

2TC 2760

- Kiko Kokeš: Šli jsme do Louček sázet stromy. Já jsem sázel jabloň společně s kamarády a panem Dufkem. Ještě jsme sázeli višeň. Pan Dufek nám o stromech hodně řekl. Bylo to moc zajímavé.
- Klára Buchtová: Líbilo se mi, že si pan Dufek udělal čas a naučil nás sázet stromy a keře. Já a moji kamarádi jsme sázeli černý rybíz. Na závěr jsme si vybrali místo, kam jsme zasadili okrasný česnek.
- Viky Nikodýmová: Když jsme přišli do Louček, byla jsem ve skupině, která sázela stromy. Zasadili jsme tři stromy a ještě jsme vykopali stromek, který byl uschlý. Chodili jsme pro vodu, kopali díru a ostatní sázeli keře a dělali schůdky k potoku. Opravdu se mi to líbilo.
- Dani Kokešová: Když jsme přišli do Louček, čekal tam pan Dufek, který nám vysvětloval různé věci o stromech a keřích. Potom jsme udělali skupinky. Naše skupina vždy vykopala díru, do té jsme zatloukli kůl a potom jsme tam dali stromek. Nalili jsme do díry vodu, přidali výživu a díru zahrabali hlínou. Jiné skupinky sázely keře rybízu, potom také cibulky jarních květin. Ti, co měli hotovo, dělali schody k potoku. Překvapilo mě, že sázení stromů je taková zábava.
- Váša Štěpánek: Potěšilo mě, že jsme mohli sázet stromky. Oceňuji, že nás pan Dufek vzal do sadu.

Gabriela Waldhansová, základní škola Jiříkovice

Vítání ptačího zpěvu

Tradiční ornitologická vycházka Vítání ptačího zpěvu v Jiříkovicích se konala v sobotu 25. dubna. Před půl sedmou již slunce vysílalo svoje paprsky do chladného rána a prozařovalo peří prvním pěvcům, kteří posedávali v blízkém okolí. Přicházející pozorovatelé si mohli prohlédnout zpívajícího stehlíka, vlaštovku sedící na drátě, samečka vrabce domácího při stavbě jeho neuspořádaného hnízda, žlutě zářícího zvonohlíka nebo přeletující labutě.

Stehlík obecný

Vlaštovka obecná

Vrabec polní

Labuť velká

Skupina posléze vyrazila do okolních polí. Zde jsme poslouchali zpěv kosů, drozdů, sýkor, skřivanů, budníčků i pěnice pokřovní. Nejvýrazněji bylo slyšet zpěv letošního ptáka roku - pěnice černohlavé. Slyšet ji mohli všichni, ale spatřit ji, jak se ukrývá v křovinách, se podařilo jen několika šťastnějším.

Z dálky se svým nápadným voláním ozýval krutihlav. Ve větvích se ukrýval holub hřivnáč, hrdlička zahradní, rehek domácí, sýkora koňadra. Potravu na polní cestě hledal drozd zpěvný.

I letos byly naším cílem místní rozkvetlé sady, nazývané Loučky. Zde proběhla ukázka kroužkování, k němuž patří i vážení a měření několika odchycených ptáků.

Zkontrolováno bylo 15 jedinců osmi druhů. Kroužkováni byli: vrabec polní, kos černý, budníček menší, pěnice černohlavá, strakapoud velký, sýkora koňadra a sýkora modřinka. Podařilo se odchytit i dva ptáky okroužkované v předchozích

letech. Zajímavostí byl sameček pěnice černohlavé, kterého jsme zde kroužkovali v dubnu 2021.

Také jsme nahlédli do několika budek. V jedné z nich seděla na svých třinácti drobných bílých vajíčkách sýkora modřinka. V další budce si připravoval hnízdo brhlík lesní.

V zadní části Louček přeletoval pár motáků pochopů. V rákosu u tůně se schovala slípka zelenonohá, zazpíval strnad obecný i pěnice hnědokřídlá. V dutině starého stromu jsme objevili hnízdo, na kterém seděla nenápadná samička kosa.

Ukázka kroužkování

Pěnice černohlavá

Rehek domácí

Holub hřivnáč

Hrdlička zahradní

Sýkora koňadra

Drozd zpěvný

Vrabec polní

Pěnice černohlavá

Strakapoud velký

Strakapoud velký

Slípka zelenonohá

Poštolka obecná

Kosí hnízdo

Samička kosa na hnízdě

Káně lesní

Luňák červený

Blížilo se poledne. Stoupajících teplých proudů využil čáp černý a krátce nad námi zakroužil. Objevili se dravci – káně lesní, luňák červený i poštolka obecná.

Většina drobných ptáků už ale dodržovala polední klid a tak se účastníci mohli rozejít do svých domovů.

Při závěrečné rekapitulaci jsme letos napočítali 49 pozorovaných ptačích druhů. Akce se zúčastnilo 111 zájemců, z toho 22 dětí. Za účast a pomoc všem děkujeme.

Seznam pozorovaných druhů:

bažant obecný	káně lesní	poštolka obecná	sýkora koňadra
brhlík lesní	konipas bílý	rehek domácí	sýkora modřinka
budníček menší	konopka obecná	skřivan polní	špaček obecný
budníček větší	kos černý	slavík obecný	vlaštovka obecná
čáp černý	krkavec velký	slípka zelenonohá	volavka popelavá
čejka chocholatá	krutihlav obecný	sojka obecná	vrabec domácí
červenka obecná	kukačka obecná	stehlík obecný	vrabec polní
drozd zpěvný	labuť velká	straka obecná	vrána obecná šedá
holub domácí	luňák červený	strakapoud jižní	zvonek zelený
holub hřivnáč	moták pochop	strakapoud velký	zvonohlík zahradní
hrdlička zahradní	pěnice černohlavá	strnad obecný	žluna zelená
jiřička obecná	pěnice hnědokřídlá	strnad rákosní	
kachna divoká	pěnice pokřovní		25. 4. 2026

Kroužkování zajistili: Martina, Pavel a Filip Petříkovi a Jan Zezula. Výpravu vedli a ptáky určovali: Karel Daněk, Jarda Kouřil, Marie a Leoš Řičánkovi.

Pořadatelé: Česká společnost ornitologická, Jihomoravská pobočka České společnosti ornitologické a Obec Jiříkovice.

Další fotografie si můžete prohlédnout na obecním webu.

Leoš Řičánek

ZÁVĚREČNÁ SLAVNOST
ŠKOLNÍHO ROKU 2025/2026
BRADAVICKÁ ŠKOLA ČAR A KOUZEL
Uskuteční se v pátek 26. 6. v 17:00
Horní hřiště
Soutěže
Občerstvení
Skákací hrad
Malování na obličej
V případě nepříznivého počasí se akce ruší.
SCHVÁLENO MINISTERSTVEM KOUZEL

Zájezd na divadelní představení Fichtl

V úterý 5. května 2026 proběhl společný zájezd do divadla na představení Fichtl.

Bohužel se hned na začátku objevily komplikace a autobusy přijely později. Jak zaznělo i v samotném představení – „možná za to mohla špatná svíčka, karburátor nebo to měli přechlastaný".

I přes tento nepříjemný začátek věřím, že jste si kulturní zážitek užili a večer v Divadle Bolka Polívky stál za to.

Ti, kteří vydrželi po představení čekat v hledišti na hlavní představitele, si kromě skvělého zážitku odnesli i osobní setkání a společnou fotografii s herci.

Věřím, že jste si tento večer užili, a děkuji vám za příjemnou atmosféru během celého zájezdu.

Přeji vám krásné jarní dny a třeba zase někdy na viděnou při dalším společném kulturním zážitku.

Eva Večeřová, místostarostka obce Blažovice

Prázdninová naučná stezka pro děti

Obec připravila pro všechny děti prázdninovou naučnou stezku, která bude probíhat od 1. do 29. července 2026.

Na děti bude čekat zábavné putování s úkoly a poznáváním přírody. Hrací kartičku s mapkou stezky si děti vyzvednou v obecní knihovně. Po splnění všech úkolů a vyplnění kartičky ji děti opět odevzdají v knihovně, kde na ně bude čekat malá odměna.

Přejeme všem dětem krásné prázdniny plné zážitků, pohybu a zábavy.

Jana Ondrášová

PRÁZDNINOVÁ
STEZKA
V PŘÍRODĚ
NAUČNÁ STEZKA PRO DĚTI
OD 1. 7. DO 29. 7. 2026
Vydejte se na dobrodružnou cestu přírodou!
Na trase vás čekají zajímavé úkoly,
hádanky a pozorování.
Objevujte, poznávejte a bavte se!
KARTIČKY SE VYZVEDÁVAJÍ
VYPLNĚNÉ KARTIČKY ODEVZDEJTE
V OBECNÍ KNIHOVNĚ
Za vyplněnou kartičku na vás čeká malá odměna!
POZNÁVEJ PŘÍRODU.
UČ SE HROU.
UŽIJ SI PRÁZDNINY!

710 Šlapanice - Jiříkovice - Blažovice

IDS JMK

Integrovaný dopravní systém Jihomoravského kraje | **Informace a podněty: 5 4317 4317, www.idsjmk.cz** | **Platí od 18.05.2026**

Linka 728710: Přepravu zajišťuje: BDS-BUS, s.r.o.,Vlkovská 334,595 01 Velká Bíteš (spoje 17,21,23,109 až 115,119 až 161,301 až 315)
Linka 729710: Přepravu zajišťuje: BORS Břeclav a.s.,Bratislavská 26,690 62 Břeclav (spoj 289)

PRACOVNÍ DNY

Úsek	Zóna	Číslo spoje: / Zastávka	109	111	113	115	17	119	289	21	23	123	125	127	129	131	121	133	135	137	139	141	143	145
			⚒ ♿§	⚒ ♿§	⚒ ♿	⚒ ♿	⚒56 ♿	⚒50 ♿	⚒51 ♿	⚒50 ♿§	⚒56 ♿	⚒57 ♿	⚒ ♿	⚒ ♿	⚒ ♿	⚒ ♿	⚒50 ♿§	⚒ ♿	⚒50 ♿§	⚒ ♿§	⚒ ♿	⚒ ♿§	⚒ ♿	⚒ ♿
	610	**Šlapanice, Riegrova**	**4:49**	**5:19**	**5:44**	**6:24**	**6:54**	**7:15**	**7:15**	**7:22**	**7:44**	**7:54**	**8:39**	**9:39**	**10:39**	**11:54**	**12:39**	**13:09**	**13:44**	**14:14**	**14:44**	**15:24**	**15:54**	**16:36**
	610	Šlapanice, Kalvodova	4:50	5:20	5:45	6:25	6:55	7:16	7:16	7:23	7:45	7:55	8:40	9:40	10:40	11:55	12:40	13:10	13:45	14:15	14:45	15:25	15:55	16:37
	610	Ponětovice	⌇	⌇	5:48	6:28	⌇	7:19	7:19	⌇	7:48	7:58	8:43	9:43	10:43	11:58	12:43	13:13	13:48	14:18	14:48	15:28	15:58	16:40
	610	**Ponětovice, žel.st.**	⌇	⌇	**5:49**	**6:29**	⌇	**7:20**	**7:20**	⌇	**7:49**	**7:59**	**8:44**	**9:44**	**10:44**	**11:59**	**12:44**	**13:14**	**13:49**	**14:19**	**14:49**	**15:29**	**15:59**	**16:41**
	610	**Jiříkovice**	**4:54**	**5:24**	**5:53**	**6:33**	**6:59**	**7:24**	**7:24**	**7:27**	**7:53**	**8:03**	**8:48**	**9:48**	**10:48**	**12:03**	**12:48**	**13:18**	**13:53**	**14:23**	**14:53**	**15:33**	**16:03**	**16:45**
	610	Blažovice, Pod kostelem	4:58	5:28	5:57	6:37	7:03	7:28	7:28		7:57	8:07	8:52	9:52	10:52	12:07	12:52	13:22	13:57	14:27	14:57	15:37	16:07	
	610	**Blažovice, host.**	**4:59**	**5:29**	**5:58**	**6:38**	**7:04**	**7:29**	**7:29**		**7:58**	**8:08**	**8:53**	**9:53**	**10:53**	**12:08**	**12:53**	**13:23**	**13:58**	**14:28**	**14:58**	**15:38**	**16:08**	

PRACOVNÍ DNY

Úsek	Zóna	Číslo spoje: / Zastávka	147	149	151	153	155	157	159	161
			⚒ ♿	⚒56 ♿	⚒ ♿	⚒56 ♿	⚒ ♿§	⚒ ♿	⚒ ♿§	⚒ ♿
	610	**Šlapanice, Riegrova**	**16:54**	**17:36**	**18:04**	**18:36**	**19:09**	**20:09**	**21:19**	**23:27**
	610	Šlapanice, Kalvodova	16:55	17:37	18:05	18:37	19:10	20:10	21:20	23:28
	610	Ponětovice	16:58	⌇	18:08	18:40	19:13	20:13	21:23	23:31
	610	**Ponětovice, žel.st.**	**16:59**	⌇	**18:09**	**18:41**	**19:14**	**20:14**	**21:24**	**23:32**
	610	**Jiříkovice**	**17:03**	**17:41**	**18:13**	**18:45**	**19:18**	**20:18**	**21:28**	**23:36**
	610	Blažovice, Pod kostelem	17:07		18:17		19:22	20:22	21:32	23:40
	610	**Blažovice, host.**	**17:08**		**18:18**		**19:23**	**20:23**	**21:33**	**23:41**

SOBOTA + NEDĚLE

301	303	305	307	315	309	313	311
⑥† ♿	⑥† ♿§	⑥† ♿§	⑥† ♿	⑥† ♿	⑥† ♿	⑥† ♿	⑥† ♿
6:09	**8:09**	**9:59**	**12:39**	**14:39**	**16:39**	**18:39**	**21:39**
6:10	8:10	10:00	12:40	14:40	16:40	18:40	21:40
6:13	⌇	10:03	12:43	14:43	16:43	18:43	21:43
6:14	⌇	**10:04**	**12:44**	**14:44**	**16:44**	**18:44**	**21:44**
6:18	**8:14**	**10:08**	**12:48**	**14:48**	**16:48**	**18:48**	**21:48**
6:22	8:18	10:12	12:52	14:52	16:52	18:52	21:52
6:23	**8:19**	**10:13**	**12:53**	**14:53**	**16:53**	**18:53**	**21:53**

Vysvětlivky:

- ⌇ spoj jede po jiné trase
- ♿ spoj s bezbariérově přístupným vozidlem
- ⚒ jede v pracovních dnech
- ⑥ jede v sobotu
- † jede v neděli a ve státem uznávané svátky
- 50 nejede od 29.6. do 31.8., 29.10. a 30.10.
- 51 jede od 29.6. do 31.8., 29.10. a 30.10.
- 56 nejede od 29.6. do 31.8.
- 57 jede od 29.6. do 31.8.
- § Úsekové jízdenky pro úsek Šlapanice - Blažovice a opačně platí i v navazujícím spoji.

Vzhledem ke stavebnímu stavu zastávek nelze garantovat bezbariérový nástup do a výstup z vozidla na všech zastávkách.

Červeně jsou vyznačeny změny oproti minulému jízdnímu řádu.
Změny na lince 710 jsou vyvolány změnami na lince 31.

710 Blažovice - Jiříkovice - Šlapanice

IDS JMK

Integrovaný dopravní systém Jihomoravského kraje | **Informace a podněty: 5 4317 4317, www.idsjmk.cz** | **Platí od 18.05.2026**

Linka 728710: Přepravu zajišťuje: BDS-BUS, s.r.o.,Vlkovská 334,595 01 Velká Bíteš (spoje 22,24,28,112 až 120,124 až 164,302 až 316)
Linka 729710: Přepravu zajišťuje: BORS Břeclav a.s.,Bratislavská 26,690 62 Břeclav (spoj 286)

PRACOVNÍ DNY

Číslo spoje:	112	114	116	118	120	22	24	126	286	28	128	130	132	134	136	124	138	140	142	144	146	148
Úsek Zóna Zastávka	⚒ ♿	⚒ ♿	⚒ ♿	⚒ ♿	⚒ ♿	⚒ 56 ♿	⚒ 50 ♿	⚒ 50 ♿	⚒ 51 ♿	⚒ 56 ♿	⚒ 57 ♿	⚒ ♿	⚒ ♿	⚒ ♿	⚒ ♿	⚒ 50 ♿	⚒ ♿	⚒ 50 ♿	⚒ ♿	⚒ ♿	⚒ ♿	⚒ ♿
610 Blažovice, host.	**4:19**	**4:59**	**5:29**	**6:04**	**6:39**	**7:04**		**7:29**	**7:29**	**8:04**	**8:14**	**9:09**	**10:14**	**11:09**	**12:14**	**12:54**	**13:24**	**13:59**	**14:29**	**14:59**	**15:39**	**16:09**
610 Blažovice, Pod kostelem	4:20	5:00	5:30	6:05	6:40	7:05		7:30	7:30	8:05	8:15	9:10	10:15	11:10	12:15	12:55	13:25	14:00	14:30	15:00	15:40	16:10
610 Jiříkovice	**4:24**	**5:04**	**5:34**	**6:09**	**6:44**	**7:09**	**7:28**	**7:34**	**7:34**	**8:09**	**8:19**	**9:14**	**10:19**	**11:14**	**12:19**	**12:59**	**13:29**	**14:04**	**14:34**	**15:04**	**15:44**	**16:14**
610 Ponětovice, žel.st.	**4:27**	**5:07**	**5:37**	**6:12**	**6:47**	**7:12**	**7:31**	⌇	**7:37**	**8:12**	**8:22**	**9:17**	**10:22**	**11:17**	**12:22**	⌇	**13:32**	⌇	⌇	**15:07**	⌇	**16:17**
⇨ *S6 Brno*		*5:27*	*5:57*	*6:26*	*6:57*							*9:27*		*11:27*						*15:27*		
610 Ponětovice	4:28	5:08	5:38	6:13	6:48	7:13	7:33	⌇	7:38	8:13	8:23	9:18	10:23	11:18	12:23	⌇	13:33	⌇	⌇	15:08	⌇	16:18
610 Šlapanice, Kalvodova	4:32	5:12	5:42	6:17	6:52	7:17	7:38	7:37	7:42	8:17	8:27	9:22	10:27	11:22	12:27	13:02	13:37	14:07	14:37	15:12	15:47	16:22
⇨ *31 Brno*		*5:18*	*5:50*	*6:23*	*6:55*	*7:23*	*7:43*	*7:43*		*8:28*		*9:26*	*10:32*	*11:26*	*12:32*		*13:50*	*14:16*	*14:44*	*15:16*	*15:56*	*16:24*
⇨ *151 Židlochovice*					50 *7:04*								*10:34*		*12:34*							*16:34*
610 Šlapanice, Riegrova	**4:33**	**5:13**	**5:43**	**6:18**	**6:53**	**7:18**	**7:39**	**7:38**	**7:43**	**8:18**	**8:28**	**9:23**	**10:28**	**11:23**	**12:28**	**13:03**	**13:38**	**14:08**	**14:38**	**15:13**	**15:48**	**16:23**
⇨ *151 Brno*		*5:21*	*5:51*	*6:21*		*7:21*	*7:51*			*8:21*										*15:21*	*15:51*	

PRACOVNÍ DNY

Číslo spoje:	150	152	154	156	158	160	162	164
Úsek Zóna Zastávka	⚒ ♿	⚒ ♿	⚒ 56 ♿	⚒ ♿	⚒ 56 ♿	⚒ ♿	⚒ ♿	⚒ ♿
610 Blažovice, host.		**17:09**		**18:19**		**19:24**	**20:24**	**21:34**
610 Blažovice, Pod kostelem		17:10		18:20		19:25	20:25	21:35
610 Jiříkovice	**16:45**	**17:14**	**17:45**	**18:24**	**18:45**	**19:29**	**20:29**	**21:39**
610 Ponětovice, žel.st.	⌇	**17:17**	⌇	**18:27**	⌇	⌇	**20:32**	⌇
⇨ *S6 Brno*		*17:27*						
610 Ponětovice	⌇	17:18	⌇	18:28	⌇	⌇	20:33	⌇
610 Šlapanice, Kalvodova	16:48	17:22	17:48	18:32	18:48	19:32	20:37	21:42
⇨ *31 Brno*	*16:56*	*17:24*	*17:58*	*18:40*	*18:58*	*19:38*	*20:47*	*21:47*
⇨ *151 Židlochovice*		*17:34*		*18:34*				
610 Šlapanice, Riegrova	**16:49**	**17:23**	**17:49**	**18:33**	**18:49**	**19:33**	**20:38**	**21:43**
⇨ *151 Brno*	*16:51*		*17:51*		*18:51*		*20:49*	*21:55*

SOBOTA + NEDĚLE

302	304	306	308	316	310	314	312
⑥† ♿	⑥† ♿	⑥† ♿	⑥† ♿	⑥† ♿	⑥† ♿	⑥† ♿	⑥† ♿
6:23	**8:20**	**10:15**	**13:15**	**15:15**	**17:15**	**19:15**	**21:55**
6:24	8:21	10:16	13:16	15:16	17:16	19:16	21:56
6:28	**8:25**	**10:20**	**13:20**	**15:20**	**17:20**	**19:20**	**22:00**
6:31	**8:28**	**10:23**	**13:23**	**15:23**	**17:23**	**19:23**	**22:03**
			13:27	*15:27*	*17:27*	*19:27*	
6:32	8:29	10:24	13:24	15:24	17:24	19:24	22:04
6:36	8:33	10:28	13:28	15:28	17:28	19:28	22:08
6:48	*8:39*	*10:19*	*13:39*	*15:39*	*17:39*	*19:39*	*22:18*
6:37	**8:34**	**10:29**	**13:29**	**15:29**	**17:29**	**19:29**	**22:09**

Vysvětlivky:

- ⇨ spoje navazující na linku 710
- ⌇ spoj jede po jiné trase
- ♿ spoj s bezbariérově přístupným vozidlem
- ⚒ jede v pracovních dnech
- ⑥ jede v sobotu
- † jede v neděli a ve státem uznávané svátky
- 50 nejede od 29.6. do 31.8., 29.10. a 30.10.
- 51 jede od 29.6. do 31.8., 29.10. a 30.10.
- 56 nejede od 29.6. do 31.8.
- 57 jede od 29.6. do 31.8.

Vzhledem ke stavebnímu stavu zastávek nelze garantovat bezbariérový nástup do a výstup z vozidla na všech zastávkách.

31 Odjezdy ze zastávky ŠLAPANICE, Kalvodova směr Hlavní nádraží

DPMB IDS JMK

Zóna 610
- ŠLAPANICE, KALVODOVA
- 1 Šlapanice, Čechova (x)
- 2 Šlapanice, sídliště (x)

Zóna 101
- 5 Krejčího (z)
- 5 Přemyslovo náměstí (x)
- 6 Křehlíkova (z)
- 8 Řípská (z)
- 9 Brněnky (z)
- 10 Vlárská (z)
- 12 Černovičky (x)
- 13 Staré letiště (z)
- 14 Olomoucká - u školy (z)

Zóna 100
- 16 Spáčilova (x)
- 18 Životského (x)
- 20 Masná (x)
- 21 Vlhká (x)
- 24 HLAVNÍ NÁDRAŽÍ

x : zastávka v prac.dnech od 19 do 6 hodin, v sobotu a neděli celodenně na znamení

z : zastávka celodenně na znamení

PRACOVNÍ DNY

2	
3	
4	48 58
5	08 18 28 37 43 50 57
6	03 10 17 23 30 35 40 45 50 55
7	00 05 10 17 23 30 37 43 50 57
8	03 10 18 28 38 48 59
9	04v 12 26 39 52
10	06 19 32 46 59
11	12 26 39 52
12	06 19 32 46 59
13	12 č21 26 č27 39 50 č56
14	04 č09 16 24 36 č41 44 56
15	č01 04 09 16 24 29 36 44 49 56
16	04 09 16 24 29 36 44 49 56
17	04 09 16 24 32 45 50v 58
18	08v 13 27 40 58
19	05v 18 25v 38 58
20	18 47
21	17 47
22	17
23	

SOBOTA + NEDĚLE

PLATÍ TAKÉ VE DNECH STÁTEM UZNANÝCH SVÁTKŮ

2	
3	
4	č58
5	17 47
6	17 47
7	17 47
8	17 38 58
9	18 38 58
10	18 38 58
11	18 38 58
12	18 38 58
13	18 38 58
14	18 38 58
15	18 38 58
16	18 38 58
17	18 38 58
18	18 38 58
19	18 38 58
20	18 47
21	17 47
22	17
23	

V noci, v pracovní dny do 7 a od 18 hodin a v nepracovní dny celodenně jsou jízdní doby přibližně o 10 až 20 % kratší.

v : jede jen do zastávky **Brněnky** a dále do zastávky **Vozovny Slatina**
č : odjezd od zastávky **Černovičky** (vůz jede z vozovny)
♿ : Všechny spoje zajišťuje nízkopodlažní vozidlo.

Dopravce: Dopravní podnik města Brna, a.s.,Hlinky 151,656 46 Brno, www.dpmb.cz
Informace o IDS JMK: tel. 5 4317 4317, www.idsjmk.cz

Platí od 18.05.2026

31 Odjezdy ze zastávky HLAVNÍ NÁDRAŽÍ směr ŠLAPANICE, Kalvodova

DPMB IDS JMK

Zóna 100
- HLAVNÍ NÁDRAŽÍ
- 1 Vlhká (x)
- 3 Masná (x)
- 5 Tržní (x)
- 6 Spáčilova (x)

Zóna 101
- 8 Olomoucká - u školy (z)
- 9 Staré letiště (z)
- 11 Černovičky (x)
- 12 Vlárská (z)
- 13 Brněnky (z)
- 14 Řípská (z)
- 16 Křehlíkova (z)
- 17 Přemyslovo náměstí (x)
- 18 Krejčího (z)

Zóna 610
- 21 Šlapanice, sídliště (x)
- 22 Šlapanice, Čechova (x)
- 24 ŠLAPANICE, KALVODOVA

x : zastávka v prac.dnech od 19 do 6 hodin, v sobotu a neděli celodenně na znamení

z : zastávka celodenně na znamení

PRACOVNÍ DNY

2	
3	
4	č24 č44 č54
5	č04 č14 15 č19 34 č34 44 č48 54 č58
6	04 č08 14 23 č28 32 37 44 53 57
7	04 13 17 24 33 37 44 57
8	04 13 17 25 35 38v 46 59
9	13 16v 26 39 53
10	06 19 33 46 59
11	13 26 39 53
12	06 19 33 46 59
13	13 26 37 47 57
14	06 11 17 24 31 37 44 51 57
15	04 11 17 24 31 37 44 51 57
16	04 11 17 24 31 37 44 51 57
17	04 11 17 24 31 37 44 51 58
18	03 13 25 38 52
19	05 07v 18 35 45v 55
20	15 35 55
21	16 46
22	11v 16 46
23	

SOBOTA + NEDĚLE

PLATÍ TAKÉ VE DNECH STÁTEM UZNANÝCH SVÁTKŮ

2	
3	
4	
5	16 46
6	16 46
7	16 46
8	16 č20 46
9	č00 15 35 55
10	15 35 55
11	15 35 55
12	15 35 55
13	15 35 55
14	15 35 55
15	15 35 55
16	15 35 55
17	15 35 55
18	15 35 55
19	15 35 55
20	15 35 55
21	16 46
22	11v 16 46
23	

V noci, v pracovní dny do 7 a od 18 hodin a v nepracovní dny celodenně jsou jízdní doby přibližně o 10 až 20 % kratší.

č : odjezd od zastávky **Černovičky** (vůz jede z vozovny)
v : jede jen do zastávky **Vlárská** a dále do zastávky **Vozovna Slatina**
♿ : Všechny spoje zajišťuje nízkopodlažní vozidlo.

Dopravce: Dopravní podnik města Brna, a.s.,Hlinky 151,656 46 Brno, www.dpmb.cz
Informace o IDS JMK: tel. 5 4317 4317, www.idsjmk.cz

Platí od 18.05.2026

Český svaz chovatelů,
Základní organizace Jiříkovice pořádá
Místní výstavu
králíků, holubů a drůbeže
22. – 23. 8. 2026
Areál Panského dvora Jiříkovice
• sobota 13:00 – 18:00
• neděle 8:00 – 15:00
Výstava se uskuteční za finanční podpory Obce Jiříkovice.
V neděli od 10:00 hodin ukázky králičího hopu.
Občerstvení zajištěno.
Vstupné dobrovolné.
K návštěvě zvou chovatelé

Obec Jiříkovice pořádá zájezd

LEDNICE - MIKULOV

úterý 15.9.2026

Autobusový zájezd je určen pro dospělé osoby. Účastníci zájezdu si hradí vstupné, dopravu hradí obec.

7:45 - Odjezd od OÚ Jiříkovice

9:15 Prohlídka zámku Lednice
Komentovaná prohlídka reprezentačních sálů zámku. Sály sloužily k pořádání společenských akcí, plesů a bálů. Jsou proslulé nejen díky nádhernému dřevěnému obložení, ale zejména pro detailně zdobené kazetové stropy a vřetenovité schodiště. Délka prohlídky 45 minut.
Vstupné: 300 Kč, senioři (65+) 240 Kč

10:30 Plavba lodí zámek - Minaret
Romantická plavba parkem lednického zámku, po ramenech řeky Dyje, provázená výkladem o historii a zajímavostech bývalého lichtenštejnského panství. Doba plavby 20 minut.
Vstupné: 200 Kč

11:00 - 13:00 Individuální program
Prohlídka minaretu, parku, města, ...

13:00 Odjezd do Mikulova

13:30 - 16:00 Mikulov (individuální program)
Prohlídka zámku, města, muzeum, Dietrichsteinská hrobka, vyhlídková věž na kostele sv. Václava, Svatý kopeček, ...

16:00 Odjezd do Jiříkovic
Příjezd do Jiříkovic cca v 17 hodin.

Zájemci o zájezd se přihlásí na OÚ Jiříkovice, kde uhradí poplatek za vstupné.

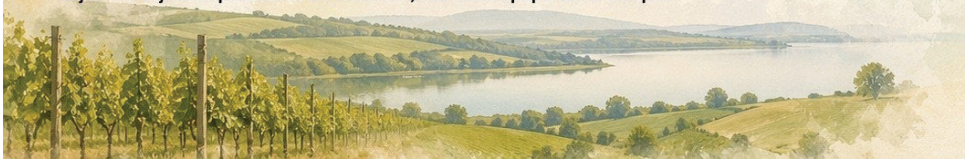

JIŘÍKOVSKÁ DÝNĚ 2026

pátek 18.9.2026 od 16:30 hod.
Sportovní areál Jiříkovice

výstava vyřezávaných a malovaných dýní
(každý autor dýně obdrží dárek)

zábavné soutěže pro děti

opékání špekáčků

odměny pro děti

Po setmění je pro odvážlivce připravena
STEZKA ODVAHY V LOUČKÁCH

Studie revitalizace Panského dvora

Revitalizace památkově chráněného Panského dvora v centru obce, který byl v době napoleonských válek využíván jako lazaret, usiluje o návrat barokního areálu do každodenního života obce a jeho otevření veřejnosti. Návrh vychází z dochované struktury dvora a respektuje měřítko i charakter historické zástavby.

Klíčovým motivem je nádvoří, které je rozděleno nově vloženým objektem radnice na dvě části. Západní je vyčleněna pro veřejné prostranství, místo setkávání a konání různých společenských akcí. Východní část je určena pro zázemí technických služeb a hasičské zbrojnice.

Dvoupodlažní radnice, se společenským sálem v parteru a úřadovnami v patře, je navržena jako soudobé, avšak střídmé doplnění historické struktury. Architektonické řešení pracuje s jednoduchostí hmot, rytmem fasád, uměřenou monumentalitou předsazené kolonády a materialitou, která podporuje kontinuitu místa.

Původní hospodářské objekty jsou citlivě adaptovány pro nové veřejné funkce: obchod, komerční jednotky, muzeum a ubytování. Spolu se stávajícími objekty víceúčelové haly, knihovny a plánované hasičské zbrojnice mají potenciál vytvořit funkčně pestrý celek, jenž posiluje identitu obce a vytváří její živé centrum.

Studii zpracovala firma knesl kynčl architekti

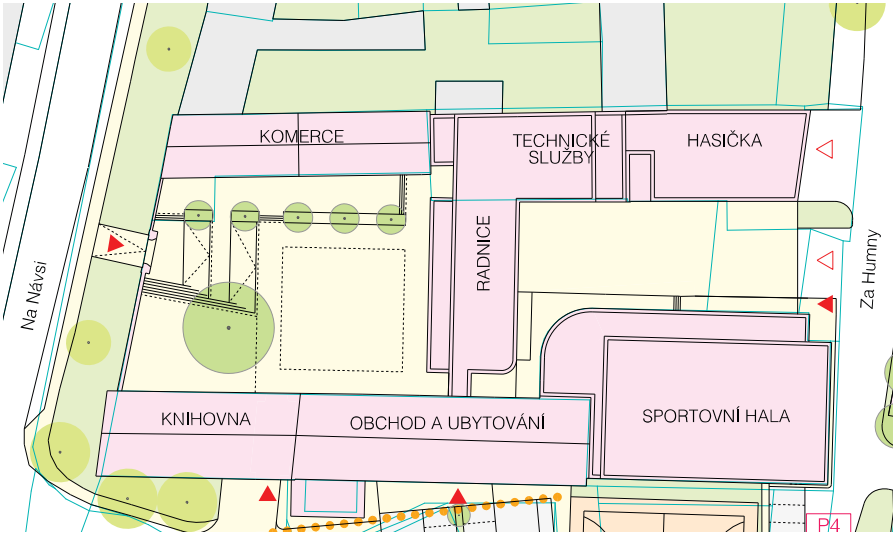

Současný stav

Revitalizovaný stav

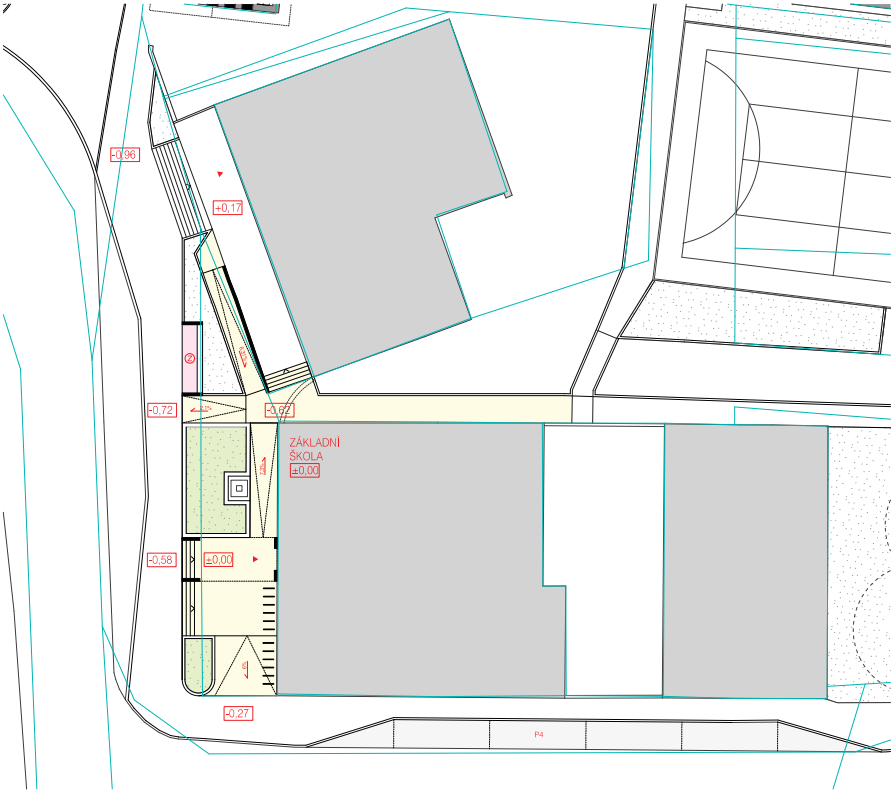

Předprostor základní školy

Dvůr – vstup z ulice Na Návsi

Dvůr – vstup do komercí

Dvůr – vstup do radnice

Nové modré turistické značení v Jiříkovicích

Naše Loučky, vzrůstající objem dopravy na všechny směry a chybějící značení na Ponětovický rybník vedly k nápadu změnit a vylepšit turistické značení Klubu českých turistů (KČT) v našem nejbližším okolí. Ovšem jak to tak obvykle bývá, od nápadu k realizaci to trvalo několik let. Prvotní komunikace s KČT byla bez problémů, a to včetně obhlídek možných tras a návrhů na změny. Následné zajištění souhlasů okolních obcí a komunikace s Ředitelstvím silnic a dálnic (ŘSD) však vše časově protáhlo.

Podmínkou pro realizaci ze strany obce bylo, abychom se vyhnuli velmi rušné cestě na Tvarožnou a mohli jít přes Loučky, ideálně také přes most pro pěší na Rohlence. Druhou část jsme bohužel neprosadili přes ŘSD a je nutné nadále jít přes vytíženou křižovatku na Tvarožnou. Podařilo se vymyslet hezkou trasu na Ponětovický rybník a další napojení směrem na Mohylu Míru. Do budoucna

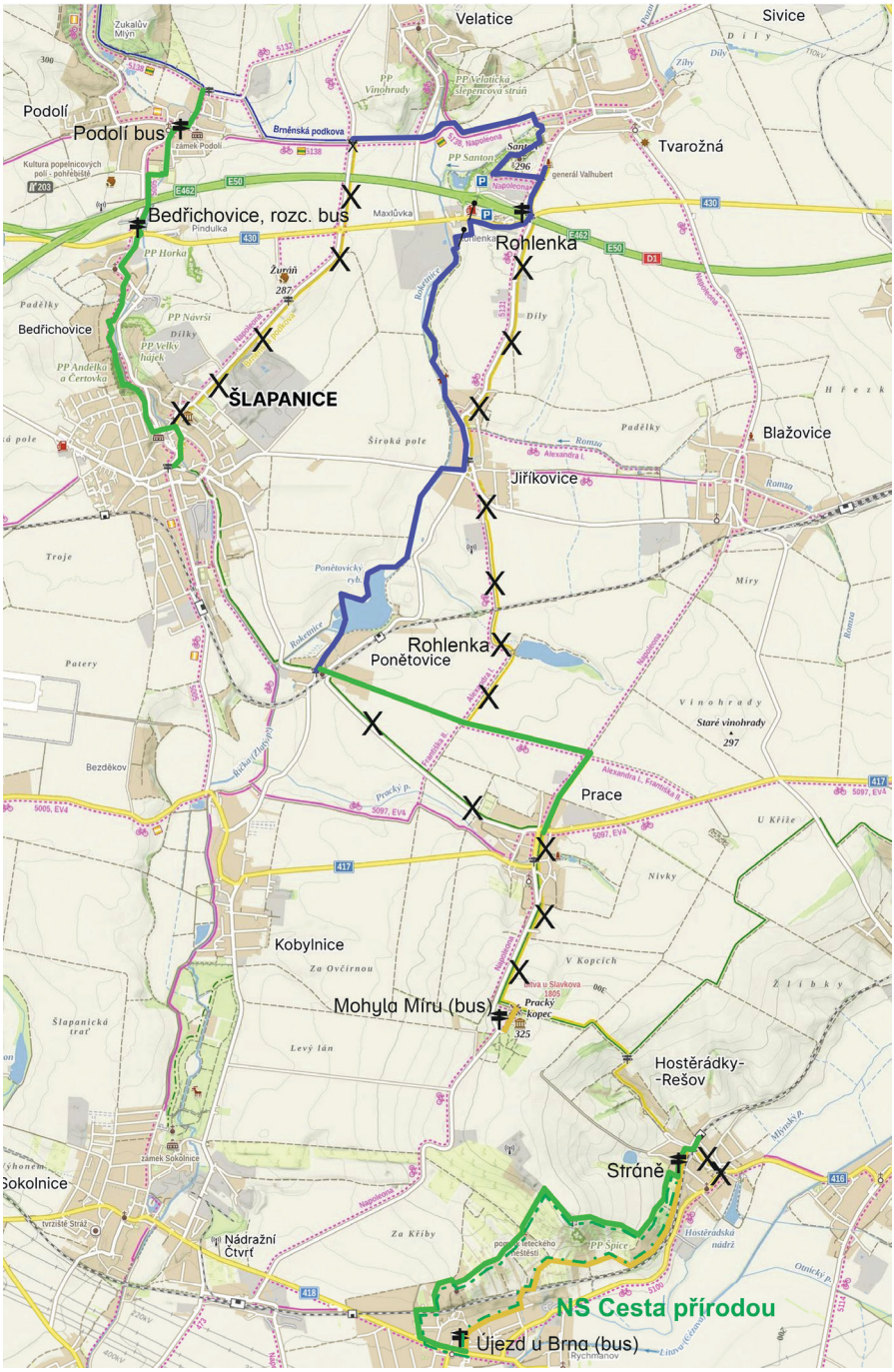
Velatice
Sivice
Podolí
Podolí bus
Brněnská podkova
Tvarožná
Bedřichovice, rozc. bus
Rohlenka
Bedřichovice
ŠLAPANICE
Blažovice
Jiříkovice
Rohlenka
Ponětovice
Prace
Kobylnice
Mohyla Míru (bus)
Hostěrádky-
-Rešov
Stráně
Sokolnice
Nádražní
Čtvrť
NS Cesta přírodou
Újezd u Brna (bus)

bych si přál také vytvoření další trasy a možnost vytvoření trasy k pramenu Romzy a propojení se zelenou turistickou nad Křenovicemi (rozcestník Krchůvek). Tím by se Jiříkovice staly dokonce křižovatkou dvou tras!

V mapce (vytvořené KČT) je detailní vyobrazení naší nové modré turistické, která se stala součástí tzv. Brněnské podkovy a zrušení původní žluté značky. Společně s úpravami u nás došlo také k vylepšení trasy ve Šlapanicích a od Mohyly Míru do Újezda přes Hostěrádky.

Na závěr bych rád poděkoval paní starostce za podporu a také Klubu českých turistů za přátelskou a profesionální spolupráci.

Tomáš Mazálek

Pálení čarodějnic

Ve čtvrtek 30. dubna se na hřišti TJ Sokol Jiříkovice tradičně konalo pálení čarodějnic. Pro děti byly připraveny soutěže a opékání špekáčků. Dorazilo nám 124 malých čarodějů a čarodějnic. Nejdříve trochu foukalo, ale když se později vítr uklidnil, bylo krásné slunečné odpoledne. Poté, co si děti splnily úkoly a posilnily se špekáčky, jsme šli společně zapálit čarodějnici.

Všechny velké čarodějnice pálení ve zdraví přežily a těší se se všemi dětmi na setkání 26. června na ukončení školního roku.

Velký dík patří členům TJ Sokol Jiříkovice a obci Jiříkovice za pomoc a občerstvení pro děti.

Za SRPŠ Petra Kroupová

Informace k odpadovému hospodářství v obci Jiříkovice za rok 2025

Obec je povinna zajistit, aby odděleně soustřeďované recyklované složky komunálního odpadu (papír, plast, sklo, kovy, biooodpad, oděvy, jedlé oleje a tuky) tvořily v kalendářním roce 2025 alespoň 60 %. V dalších letech se tento podíl bude ještě zvyšovat. V případě nesplnění tohoto cíle hrozí obci sankce až do výše 200 000 Kč.

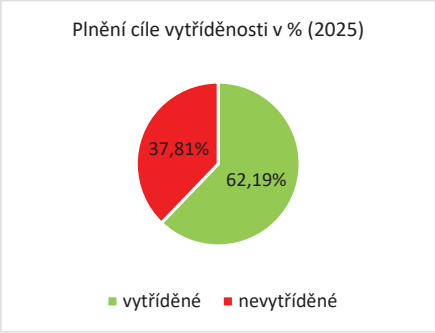

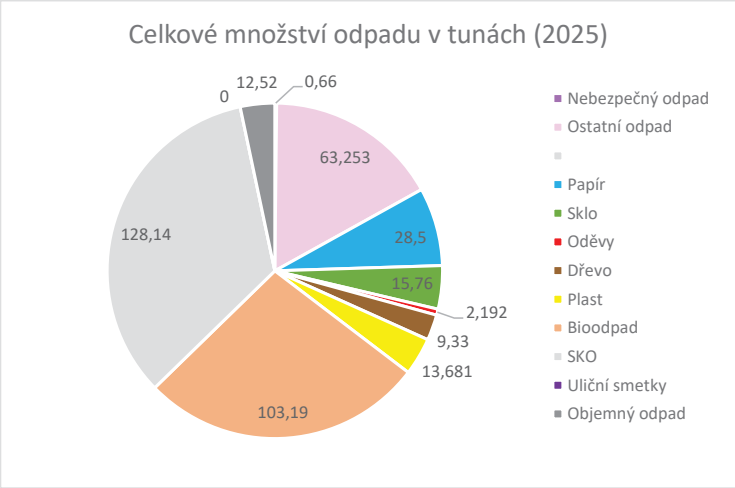

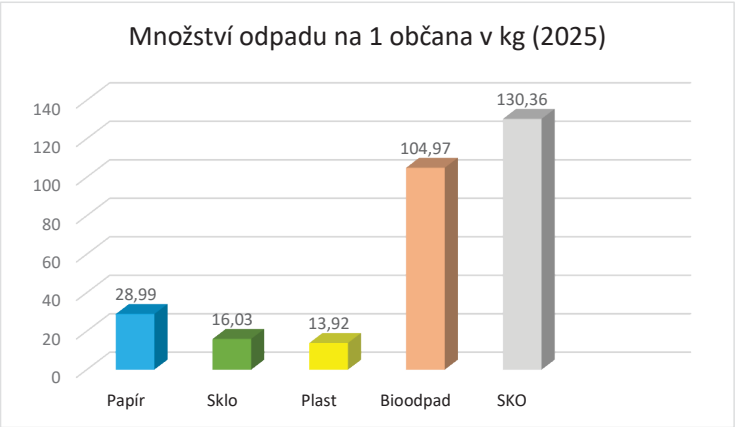

Základní výsledky odpadového hospodářství obce:

	Celkem tun	kg na obyvatele
Produkce směsného komunálního odpadu	128,14	130,36
Produkce objemného odpadu	12,52	12,74
Separace papíru	28,50	28,99
Separace plastu	13,68	13,92
Separace skla	15,76	16,03
Separace kovu	7,28	7,40
Separace biologického odpadu	103,19	104,98
Separace textilních odpadů	2,19	2,23
Separace nebezpečných odpadů	0,66	0,67

Svozová firma: KTS Ekologie s.r.o.

Náklady na provoz obecního systému	1 176 425 Kč
Příjmy v odpadovém hospodářství	1 041 549 Kč
Kolik obec doplácí na odpadové hospodářství z rozpočtu	134 876 Kč

Základní informace o systému nakládání s odpady v obci

V obci je zaveden systém třídění komunálního odpadu. Obyvatelé mají možnost třídit zejména papír, plast, kovy, nápojový karton, sklo (bílé i barevné), biologicky rozložitelný odpad, textil a použité jedlé oleje a tuky. V obci se nachází 10 sběrných hnízd a sběrný dvůr, kde mohou občané odevzdat objemný odpad, nebezpečný odpad, kovy, dřevo, stavební odpad a probíhá zde také zpětný odběr výrobků s ukončenou životností – elektrozařízení a baterie.

Kolik odpadů bylo směřováno k využití a k jakému

Velká část komunálního odpadu je v obci směřována k využití, především materiálovému a energetickému. Materiálové využití zahrnuje recyklaci papíru, skla a textilu. Odpad ze žlutých nádob je následně dotřiďován na moderní třídicí lince SAKO Brno, kde dochází k oddělení dalších složek dle materiálového složení – různých typů plastu, kovů a nápojových kartonů, které jsou dále předávány k recyklaci. Biologicky rozložitelný odpad je zpracováván v kompostárnách KTS Ekologie s.r.o., kde vzniká kvalitní a certifikovaný kompost. Energetické využití se týká části směsného komunálního odpadu a objemného odpadu, který je spalován v SAKO Brno za účelem výroby tepla a elektrické energie. V roce 2025 skončilo ve spalovně 117,15 tun směsného komunálního odpadu a 9,74 tun objemného odpadu.

Kolik odpadů bylo směřováno k odstranění a jakému

Část směsného komunálního odpadu je ukládána na skládku, a to zejména v případech, kdy není možné jeho předání do zařízení pro energetické využití odpadů (např. z důvodu odstávky spalovny či jiných provozních omezení). Obdobně je nakládáno i s objemným odpadem, jehož část není vhodná ke spalo-

vání, a proto končí rovněž na skládce. Obec však dodržela zákonem stanovený limit pro množství odpadu ukládaného na skládku. V roce 2025 bylo na oficiální skládky předáno 10,99 tun směsného komunálního odpadu a 2,78 tun objemného odpadu.

Možnosti kompostování a opětovného použití výrobků

V obci je podporováno domácí kompostování, přičemž obyvatelé obdrželi od obce 250 kusů kompostérů, které mohou využívat na svých pozemcích. V obci probíhá informační kampaň o kompostování. Obec zajišťuje sbírky textilu pro charitu.

KTS Ekologie

Zprávičky z naší školičky

Během měsíce března jsme byli v Brně na divadelním představení Princové jsou na draka. V autobusové dopravě do Brna již dlouhou dobu využíváme spolupráci s MŠ Tvarožná. Rozloučili jsme se se zimou vynesením Moreny a tradičními jarními dílničkami, kde si děti s rodiči vyráběli velikonoční ozdoby z papíru, překližky a proutí. Na konci dubna jsme u biotopu opékali špekáčky a spálili vyrobenou čarodějnici. Také jsme tam poslouchali žabí koncert, zvuky přírody a plnili různé sportovní úkoly.

K zápisu na školní rok 2026/2027 přišlo 9 dětí a všechny byly přijaty. Již třetím rokem v období jara líhneme ve školce kuřátka. Pro děti je opravdu zážitek, když v prasklince vajíčka uvidí zobáček a pak pozorují úsilí líhnoucího se kuřátka. Než se rozloučíme, ještě se s nimi mohou děti pomazlit. Vylíhlo se jich 10. Také jsme byli na horním hřišti na ukázce dravců, kterou organizovala Základní škola. Děti se od pana záchranáře dozvěděly spoustu informací, jako třeba, že většina sov nehouká, výr rád loví ježky a podobně.

Nacvičili jsme vystoupení pro maminky k jejich svátku. V květnu se 6 předškoláků zdokonaluje ve svých sportovních výkonech, aby se opět úspěšně zúčastnili na Dětské Olympiádě ve Šlapanicích a poměřili síly s dětmi z okolních mateřských škol. Pokud počasí dovolí, pojedeme s některými dětmi naše závodníky podpořit.

V červnu nás čeká celodenní výlet do Permonia u Oslavan a polodenní výlet do Lipky v Soběšicích, kde se dozvíme něco nového o včelkách. Taky se budeme loučit s našimi předškoláky již tradičním vystoupením a přespáním ve školce se zábavným programem zakončeným stezkou odvahy.

A nyní bych jako ředitelka MŠ Jiříkovice tímto ráda všem nynějším i bývalým rodičům poděkovala za krásnou spolupráci a dětem za společně strávený čas, který jsem si s nimi 8 let užívala. Ať se vám všem nadále v životě daří. Závěrem bych ráda poděkovala i bývalému panu starostovi Rudolfu Staňkovi i nynější paní starostce Evě Řehůřkové za důvěru, podporu a zastání, kterého se mi vždy po celou dobu vykonávání funkce ředitelky MŠ dostávalo.

S pozdravem ředitelka mateřské školy Jana Růžičková

Myxomatóza zajíců v okolí Jiříkovic

Myslivecký spolek Mohyla míru upozorňuje občany, že v okolí obce Jiříkovice byl zaznamenán zvýšený výskyt onemocnění zajíců polních myxomatózou.

Myxomatóza je mimořádně závažné virové onemocnění, které v minulosti dokázalo takřka vyhubit populace králíka divokého a způsobuje komplikace i v chovech domácích králíků. Nákaza není nebezpečná pro člověka či jiná domácí zvířata. Bohužel však šíření této nemoci v populaci volně žijících zajíců polních nelze zabránit. Králíky domácí je možné preventivně proti nákaze myxomatózou nechat vakcinovat, což státní veterinární správa chovatelům doporučuje.

Onemocnění se šíří především krev sajícím hmyzem (komáři, mouchy). K přenosu dochází i přímým kontaktem mezi zvířaty či nepřímo kontaminovanými předměty. S ohledem na současné klimatické podmínky lze bohužel očekávat další šíření myxomatózy v populaci zajíců polních a nelze ani vyloučit možnost zavlečení onemocnění do chovů domácích králíků. Na šíření viru do nových oblastí mají významný vliv i lidské aktivity. Virus se totiž může přenášet i na botách či na oblečení.

Z výše uvedených důvodů je pro snížení rizika šíření nákazy důležité včasné odstraňování těl uhynulých zajíců z nákazou zasažených oblastí a jejich neškodná likvidace, ať už v asanačním podniku či dostatečně hlubokým zakopáním. Myslivci tuto situaci intenzivně řeší a v podstatě denně napadené nebo již uhynulé zajíce aktivně vyhledávají, poté je v souladu s veterinárními předpisy odklízejí a dělají všechna potřebná opatření.

Virus myxomatózy se u zajíců projevuje typickými otoky v oblasti očí, uší, pysku a nosu. Kůže je zduřelá a zanícená. Změny lze najít i na pohlavních orgánech, případně končetinách. V podkoží vznikají uzlovité kožní léze tzv. myxomy, které mohou být následně infikovány baktériemi. Na povrchu lézí se tvoří krusta, puchýřky a strupy. Postiženy jsou především sliznice hlavy, a proto bývá hlava viditelně zvětšená s typickými podkožními uzly. Dochází k otoku víček, které může vést k oslepnutí. Léčba onemocnění neexistuje a úmrtnost při zavlečení onemocnění do chovu je velice vysoká, 50 až 90 %.

Adaptace viru, dříve typického pro divoké a domácí králíky, na zajíce polní je známá teprve několik let. Poprvé byla nákaza potvrzena v roce 2018 u zajíce iberského v Portugalsku. Následně byl virus potvrzen v roce 2024 na hranicích Německa a Nizozemska. V loňském roce byly potvrzeny zprávy o šíření nákazy v oblasti dolního Rakouska a z příhraničních oblastí, ze kterých došlo k šíření na území České republiky.

Pro jistotu připomínáme, že:

- myxomatóza **není přenosná na člověka**, psa ani kočku,
- proti myxomatóze u zajíců polních bohužel **neexistuje** účinná ochrana ani **vakcinace**,

- přenos viru je možný pouze mezi králíky a zajíci, a to obousměrně prostřednictvím bodavého hmyzu, popř. kapénkovou infekcí či přímým kontaktem s nakaženým zvířetem,
- **s nemocnými ani uhynulými zvířaty (zajíci) nijak nemanipulujte,** virus se může po kontaktu přenášet i na Vašich botách či Vašem oblečení,
- majitelům králíků lze doporučit vakcinaci a případně zasíťování králíkáren proti hmyzu.

Jan Macháček, myslivecký spolek Mohyla míru

Zájezd do ZOO Lešná

V sobotu 9. května jsme se vydali na výlet pro děti a dospělé, tentokrát do ZOO Lešná. Po klidné cestě jsme okolo 9. hodiny dorazili k ZOO, kde nás čekala celodenní prohlídka. Po jednotlivých skupinkách jsme se v areálu rozešli podle svého programu.

Mnozí využili možnosti svést se vláčkem, někteří navštívili zámek. Největší atrakcí v Lešné je zátoka rejnoků, kde je možné si tato zvířata pohladit i nakrmit. ZOO se neustále rozšiřuje, nadchla nás expozice Karibuni se slony a lvy, spousta průchozích expozic s ptáky, klokany, pelikány, jaguar trek s jaguáry, nosorožci, mravenečníci a spousta dalších zvířat. Děti samozřejmě ocenily spoustu hřišť i lanový park.

Na cestu po ZOO děti dostaly kvíz s dvanácti otázkami týkajícími se ZOO, na které měly za úkol odpovědět. Na zpáteční cestě jsme společně kvíz vyhodnotili a každý dostal malou odměnu.

Strávili jsme příjemný den v krásné ZOO, se spoustou zážitků jsme se v podvečer vrátili zpět domů.

Za sociální komisi Katka Lišková

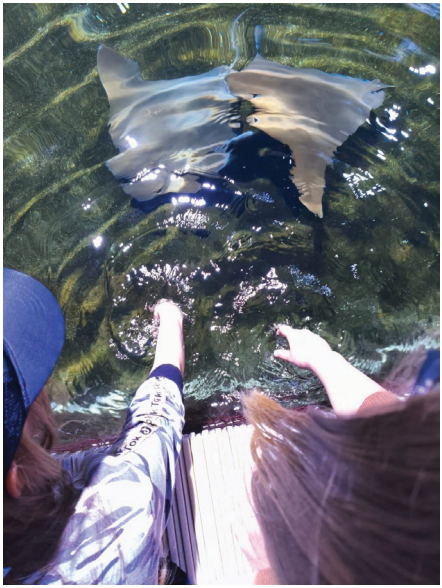

Přeprava kočárků v IDS JMK

S IDS JMK můžete přepravovat kočárky s dítětem pohodlně ve všech vozidlech.

V brněnské městské dopravě (tramvaje, autobusy a trolejbusy):

- dejte před nástupem signál řidiči zamáváním rukou,
- nastupujte pouze dveřmi označenými symbolem kočárku,
- v nízkopodlažních vozidlech nastupujte pouze do nízkopodlažního prostoru,
- na kočárek během jízdy dohlížejte,
- před výstupem dejte signál řidiči dvojím dlouhým stiskem tlačítka signalizace.

V regionálních autobusech IDS JMK:

- při příjezdu vozidla dejte signál řidiči zamáváním rukou,
- pokud máte platnou jízdenku, přejděte ke druhým dveřím a nastupte. Řidiči jízdenku ukazovat nemusíte,
- pokud nemáte platnou jízdenku, čekejte u prvních dveří, řidič vám umožní její přednostní nákup.
- Následně přejděte ke druhým dveřím a nastupte.
- Na kočárek během jízdy dohlížejte,
- před výstupem dejte signál řidiči dvojím dlouhým stiskem tlačítka signalizace.

Ve vlacích:

- V moderních vlacích Moravia a Stadler prosím nastupujte dveřmi označenými symbolem kočárku a umístěte jej do místa označeného tímto symbolem.

Kočárek pro spolucestující dítě se přepravuje vždy zdarma! Pokud ale přepravujete pouze kočárek bez dítěte, tak se považuje za spoluzavazadlo a nepřepravuje se zdarma.

Více na odkazu https://www.idsjmk.cz/a/zavazadla-zvirata.html

Orelské soutěže

Slavnostní vyhlášení orelské běžecké ligy za uplynulý rok 2025 proběhlo v Žatčanech 28. února 2026.

Z 56 orelských jednot obsadily Jiříkovice 10. místo. Největší zásluhy na této soutěži mají naši vítězové:

- 1. místo – Tereza Schwarzerová
- 1. místo – Andrej Klatsunov
- 3. místo – Artur Klatsunov

Cenné body nám také získali: Michal Podsedník, Andrej Klatsunov st. a taky nejmladší, Emily Schwarzerová.

Turnaj ve stolním tenise 14. března 2026 v Čebíně

Soutěžící:

- Kryštof Kokeš
- Kristýna Kokešová
- Alžběta Daňková
- Vendula Grácerová – 2. místo

Plavání 18. dubna 2026 Lesná

Soutěžící:

- Jindřich Janoch – 1. místo
- Kryštof Kokeš – 2. místo
- Emily Schwarzerová – 3. místo
- Kristýna Kokešová – 2. místo ve stylu prsa a 2. místo ve volném způsobu

Svou plaveckou disciplínu absolvovaly také Johana Janochová a Tereza Schwarzerová.

Běžecká liga Obřany 25. dubna 2026

- Emily Schwarzerová – 1. místo
- Tereza Schwarzerová – 3. místo
- Johana Janochová – 4. místo
- Jindřich Janoch – 3. místo
- Lukáš a Adéla Staňkovi – 5. a 6. místo

Děkujeme našim šikovným sportovcům za jejich skvělé výkony a reprezentaci naší obce a přejeme krásné prázdniny plné pěkných zážitků.

Rodičům děkujeme za jejich podporu a dopravu.

Za Jednotu Orel Helena Dvořáčková

FINE PRALINES ASSORTMENT
merci
2
1
3

Toffifee
DIPLOM
Orel Obrany
Orel Obrany

Orel
VODY DNES

Orel
VODY DNES

404
Obřany
DIPLOM
2
1
3

Orel
DIPLOM

Petanque mezi kapkami deště

Jarní program sportovních a kulturních akcí v Jiříkovicích je každoročně s blížícími se prázdninami velmi nabitý. Na sobotu 16. května byl naplánován turnaj v petanque. Turnaj se připravoval měsíce dopředu, termín byl znám už tři čtvrtě roku předem a účastníci se hlásili s velkým předstihem. Nadcházející 12. ročník sliboval rekordní účast hráčů. Předběžně bylo přihlášeno 25 družstev dospělých a 9 družstev dětí, takže téměř 70 hráčů.

Týden před turnajem však lehké chmury přinesla předpověď počasí, která na víkend 16. – 17. května hlásila déšť. Stále však panoval optimismus. Během 11 předchozích ročníků panovalo nejrůznější počasí, ale hrálo se vždy. Alespoň malá přeháňka se strhla snad pokaždé. S blížícím se sobotním termínem se však předpověď neměnila, naopak síla a délka sobotního deště podle předpovědi rostla. Nakonec v sobotu ráno, po celonočním a stále pokračujícím dešti, byly na dolním hřišti místo nalajnovaných hřišť jen dvě velké kaluže, do kterých setrvale pršelo. Na letošní největší sportovní akci bylo vše připraveno, hrací plocha však byla neregulérní, a tak musel být turnaj zrušen.

Turnaj se však nakonec přece jen konal! Po důkladné konzultaci organizátorů se správci hřiště byl turnaj přesunut na neděli 17. května s vírou, že aspoň část účastníků bude moct dorazit i o den později. Začalo se s vysoušením a odvodněním hřiště. Předpověď na neděli byla mnohem nadějnější, a tak o 24 hodin později se na sokolském hřišti sešlo 19 družstev dospělých a 7 družstev dětí dvou věkových kategorií, které se utkaly o hodnotné ceny v turnaji v petanque.

Vývoj turnaje, nejprve ve skupinách a následně ve vyřazovacích kolech, byl jako vždy napínavý a bohatý na překvapení. Vítězem turnaje a držitelem putovního indiána se nakonec stalo družstvo Potheads ve složení Adam Buček a Michal Kučera, které ve finále v rodinném souboji porazilo družstvo Pohodička ve složení

Lukáš a Jana Bučkovi. Třetí místo vybojoval loňský vítěz Slamáci, Jitka a Přemek Burovi. Ti v boji o bronz porazili kombinované blažovicko-jiříkovické družstvo Š od potoka ve složení Pavel Ryba a Martin Dvořáček.

Paralelně hraný dětský turnaj vyhrál jednoznačným výkonem tým Invincibles ve složení Tomáš Budínský a Jan Štěpánek, na druhém místě Citronci ve složení Karolína Štěpánková a Zuzana Hanáková a třetí místo obsadilo družstvo Kiraz ve složení Valentýna Štěpánková a Kateřina Hanáková. Kategorii benjamínků ovládli sourozenci Damián a Sofie Buchtovi.

Po všech peripetiích proběhl 12. ročník turnaje v petanque nakonec ve skvělé atmosféře a všichni organizátoři se už teď těší na další ročník. Na závěr se patří vyjádřit velký dík obci Jiříkovice a místnímu Sokolu, bez jejichž podpory by turnaj nemohl proběhnout v takové podobě. Letos je třeba obzvlášť vyzvednout přínos členů Sokola, díky jejichž úsilí se podařilo hřiště po několikadenním dešti připravit.

Martin a Eva Motykovi

Senoseče se blíží…
Dávejte prosím pozor na volně žijící zvěř!

Myslivecký spolek Mohyla míru prosí občany o zvýšenou opatrnost při probíhajících senosečích z důvodu ochrany volně žijící zvěře.

Mezi nejvíce ohrožené ptáky v období senosečí (na přelomu května a června) patří druhy, které v tomto období přivádějí na svět svá mláďata. Do této skupiny patří hlavně ptáci hnízdící na zemi, u kterých dochází ke zničení celých snůšek a mnohdy i k usmrcení samic, které sedí na hnízdech a zahřívají vejce. Takto ohrožen je v našich podmínkách nejvíce **bažant obecný** a také **koroptev polní**.

Ze savců jsou v našich podmínkách nejvýrazněji ohroženi **zajíc polní** a **srnec obecný**. Ve vysoké trávě se zvířata cítí bezpečně, a proto se zde poměrně často vyskytují i jejich mláďata, která přicházejí na svět právě v období senosečí. Období senosečí se bohužel přímo překrývá s dobou narození srnčat. Malí zajíčci a srnčata mají do určitého věku svou strategii přežití založenou na nehnutém vyčkávání právě v travních porostech, kdy čekají, až je jejich matky přijdou nakojit. V porovnání s dospělou zvěří vydávají mnohem méně pachu, což je chrání před predátory. Evoluce však nepočítala se zemědělskou technikou, potažmo různými sekačkami.

Jak tedy při senoseči minimalizovat riziko ohrožení volně žijící zvěře?

Tradiční a nejčastěji používanou technikou vyhánění zvěře je klasická metoda procházení lučních porostů těsně před sečením. Nezabere to zase tolik času a může to pomoci zachránit třeba celé hnízdo i s bažantí slepicí (v jednom bažantím hnízdě může být 7 až 18 vajíček). U bažantí slepice na hnízdě je potřeba počítat s tím, že slepice bude na hnízdě sedět do poslední možné chvíle a nebude se jí chtít hnízdo dobrovolně opustit (je to její přirozený pud k ochraně hnízda). **K jejímu vyhánění je vhodné použít nejlépe nějakou větev a s její pomocí „pročesávat“ trávu.** Slepice často vylétá z hnízda až těsně před pohybující se větví, protože reaguje na nezvyklý pohyb ve svojí těsné blízkosti. Vyplašená bažantí slepice sedící na hnízdě se v co nejkratší možné době na hnízdo zase vrátí a pokračuje v sezení na vejcích. Jakmile ale bažantí slepice hnízdo opustí, tak není vhodné kolem tohoto hnízda posekat trávu až do jeho těsné blízkosti, ale **je nezbytné ponechat v okolí hnízda dostatečné množství stojící trávy z důvodu ochrany hnízda i samotné slepice před predátory** (např. kruh vysoké neposekané trávy o průměru alespoň 2 metry). Tímto způsobem dáme bažantí slepici šanci svoje hnízdění zdárně dokončit.

U srnčat a malých zajíčků je nejdůležitější pečlivé prohledávání travin zrakem. Srnčata i zajíčky je ale díky jejich krycímu zbarvení bohužel snadné přehlédnout. V praxi je možné opět použít i výše zmíněnou větev a při pročesávání trávy dávat velmi dobrý pozor na nenadálý pohyb v trávě, který nás může na přítomnost mláděte upozornit. V případě nalezení mladých zajíčků nebo srnčete je nejdůležitější zásada, že na mláďata nikdy nesmíme sáhnout holýma rukama, protože

dotykem své ruky a přenesením lidského pachu na mládě byste ho ohrozili na životě (rodiče by jej odvrhli a mládě by zahynulo). Malého zajíčka můžete velmi opatrně „přenést“ jen za pomoci kusu kůry ze stromu nebo např. hráběmi, a to maximálně do vzdálenosti 10 metrů od místa nálezu. V případě nálezu srnčete je nejlepší na místě, kde se srnče nachází, ponechat stojící neposekanou vysokou trávu podobně jako při nálezu bažantího hnízda (kruh vysoké neposekané trávy o průměru alespoň 2 metry). Pokud to však z nějakého důvodu možné není, tak srnče „obalte“ velikým trsem trávy a opatrně jej v gumových rukavicích (látkové rukavice nepoužívejte, protože na nich ulpívají lidské pachy) přemístěte mimo nebezpečný prostor (nejlépe opět do nějaké vyšší trávy nebo keřů). Srna své mládě neustále sleduje a jakmile se vzdálíte, tak si srna svoje srnče odvede.

Je jasné, že žádná metoda ochrany zvěře bohužel není a nikdy ani nebude stoprocentní. V případě, že by došlo k nějaké „nehodě“ při senoseči (např. vysečení bažantího hnízda a smrti bažantí slepice, která na něm seděla), tak **neváhejte kontaktovat někoho z myslivců ve svém okolí**. Pokud se o tomto problému dozvíme včas, je možné celé hnízdo ještě zachránit.

Buďte prosím při senosečích ke zvěři ohleduplní a věnujte vždy pár minut navíc procházení lučních porostů těsně před sečením. Můžete tím zachránit některému mláděti život!

Jan Macháček, myslivecký spolek Mohyla míru

Plán kulturních a sportovních akcí na rok 2026

sobota 30. května	Dětský den
pá–ne19.–21.června	Oslavy výročí - hasiči (pořádají hasiči)
pátek 26. června	Ukončení školního roku (pořádá SRPŠ a TJ Sokol Jiříkovice)
sobota 27. června	Nohejbalový turnaj trojic (pořádá TJ Sokol Jiříkovice)
sobota 27. června	Letní noc (pořádají stárci)
pá–ne 31.7.–2.8.	Tradiční jiříkovské hody (pořádají stárci)
neděle 16. srpna	Slaměný muž (pořádá TJ Sokol Jiříkovice)
so–ne 22.–23. srpna	Výstava chovatelů (změna termínu)
sobota 5. září	Cyklistický závod dětí
sobota 12. září	Tenisový turnaj o pohár starostky
so–ne 5.–6. září	Retro výstava
úterý 15. září	Zájezd pro seniory
pátek 18. září	Jiříkovská dýně + stezka odvahy
neděle 11. října	Drakiáda (pořádá SRPŠ)
neděle 18. října	Setkání s důchodci
sobota 7. listopadu	Losovaný nohejbalový turnaj trojic (pořádá TJ Sokol)
sobota 7. listopadu	Netradiční víceboj (pořádá Orel Jiříkovice)
sobota 14. listopadu	Martinské hody (pořádají stárci)

sobota 21. listopadu	Vánoční jarmark
pátek 27. listopadu	Jiříkovské ohně
sobota 28. listopadu	Pietní akt u příležitosti bitvy u Slavkova
sobota 28. listopadu	Slavnostní rozsvícení vánočního stromu
neděle 29. listopadu	Mikulášská nadílka (pořádá SRPŠ)
neděle 6. prosince	Vánoční koncert – Lenka Filipová

Změny vyhrazeny. Úplný plán akcí najdete také na webu www.jirikovice.cz.

Za kulturní komisi Pavel Kučera

========== I N Z E R C E ==========

Co očekáváte od realitního makléře?

RE/MAX

Zkušenost.
Opírá se o fakta a čísla, ne o dojmy.

Lidskost.
Chápe, že neprodáváte jen dům, ale kus svého života.

Znalost lokality.
Ví, proč se tady tak dobře bydlí.

Dostupnost.
Vždy, když potřebujete poradit.

Mé výsledky a přístup k práci mluví za mě:
Najdete je zde: **www.reality-malikova.cz**
a na všech sociálních sítích.

Ing. Lenka Malíková
Realitní makléř RE/MAX
lenka.malikova@re-max.cz
777 197 768

DĚKUJEME NAŠIM PARTNERŮM,
kteří přispívají nejen na pořádání
kulturních a sportovních akcí v obci Jiříkovice

KOVO-KRČEK s.r.o.

ForActiv.cz

Eva Skoupá
Eva
TEXTIL

Jan Doležal
Jiříkovice

SWIETELSKY

UNISTAV

HANA ČERMÁKOVÁ
KOSMETIKA

+420 721 166 329
Ondráčkova 7, 628 00 Brno- Líšeň
kosmetikacermakova@seznam.cz

IČO: 14444887
Kosmetika Hana Čermáková
Kosmetika.hana

www.Aspectis.cz
KOMPLEXNÍ SLUŽBY
V OBLASTI
INFORMAČNÍCH TECHNOLOGIÍ
info@aspectis.cz • mobil: +420 777 714 705

Asio
čištění a úprava vod

ADMIRA
VERCAJK JE JAKO ROCK 'N' ROLL
PRODEJ, SERVIS A PŮJČOVNA NÁŘADÍ

Pedikúra – Kosmetika
Blanka Nedomová

Jiříkovice, Na Návsi 15
Tel. 603 173 617

Obec Jiříkovice pořádá
CYKLISTICKÉ
ZÁVODY DĚTÍ
& ZÁVODY DĚTÍ NA KOLOBĚŽKÁCH
sobota 5. září 2026
Sportovní areál Jiříkovice
8:30 zápis závodníků
9:00 zahájení závodů
Závody jsou pro účastníky ve věku do 18 let
Závody jsou na vlastní nebezpečí.
Cyklistické přilby nutné!